

II CONFERENCIA INTERNACIONAL DE PROCESAMIENTO DE LA INFORMACIÓN “CIPI 2019”

**ER/SBVR: método para expresar restricciones de integridad en la
modelación conceptual de bases de datos**

*ER/SBVR: A Method for Expressing Integrity Constraints in Database
Conceptual Modeling*

Alain Pereira Toledo¹, Abel Rodríguez Morffi², Luisa M. González González³

1- Alain Pereira Toledo. Universidad Central “Marta Abreu” de Las Villas, Cuba. E-mail:
apt@uclv.edu.cu

2- Abel Rodríguez Morffi. Universidad Central “Marta Abreu” de Las Villas, Cuba. E-mail:
arm@uclv.edu.cu

3- Luisa M. González González. Universidad Central “Marta Abreu” de Las Villas, Cuba. E-
mail: luisagon@uclv.edu.cu

Resumen:

- **Problemática:** los métodos tradicionales carecen de los medios necesarios para la expresión de la mayoría de los requisitos obtenidos durante la fase de modelación conceptual, lo cual conduce a la detección tardía de errores que por naturaleza son conceptuales y, en consecuencia, a implementaciones poco auténticas. Por tanto, es necesario expresar tales requisitos de una manera natural pero con una base formal, y así cerrar la brecha que existe entre analistas del negocio y expertos del dominio, y también que ayude en la transformación automática hacia otros lenguajes y modelos.
- **Objetivo(s):** elaborar un método para expresar las restricciones de integridad derivadas de reglas de negocio mediante un lenguaje natural controlado basado en la

DEL 23 AL 30 DE JUNIO DEL 2019.
CAYOS DE VILLA CLARA. CUBA.

especificación de SBVR, dado un esquema Entidad-Relación que represente la estructura de la información.

- **Metodología:** la propuesta se analizó a través de un caso de estudio para mostrar su viabilidad.
- **Resultados y discusión:** se obtuvo un conjunto de plantillas para ayudar a modeladores y expertos del dominio en el proceso de especificar las restricciones de integridad no representadas mediante un esquema Entidad-Relación, y se determinó la correspondencia de los conceptos de este con los de SBVR con el propósito de lograr la expresión coherente de los requisitos con ambos modelos.
- **Conclusiones:** el caso de estudio demostró que la propuesta es viable y que el lenguaje natural controlado basado en SBVR, aumenta la expresividad en la modelación conceptual de bases de datos sin abandonar un enfoque tradicional y popular como el del modelo Entidad-Relación.

Abstract:

- **Statement of the Problem:** traditional methods lack the necessary means for the expression of most of the requirements obtained during the conceptual modeling stage, which leads to the late detection of errors and not so faithful implementations. Therefore, it is necessary to express such requirements in a natural and formal way in order to close the gap between business analysts and domain experts, and to support the automatic transformation to other languages and models.
- **Objective(s):** to develop a method for expressing the integrity constraints derived from business rules by means of a controlled natural language based on the SBVR specification, given an Entity-Relationship schema that represents the structure of the information.
- **Methodology:** the proposal is analyzed through a case study in order to show its viability.
- **Results and discussion:** a set of templates was obtained to help modelers and domain experts in the process of specifying integrity constraints not represented by an Entity-

Información de contacto

convencionuclv@uclv.cu
www.uclv.edu.cu

DEL 23 AL 30 DE JUNIO DEL 2019.
CAYOS DE VILLA CLARA. CUBA.

Relationship scheme, and the correspondence of the concepts of this model with those of SBVR was determined, to express in a consistent manner the requirements with both models.

- **Conclusions:** the case study showed that the proposal is viable and that the SBVR based controlled natural language increases expressiveness in database conceptual modeling, without abandoning a traditional and popular approach like that of the Entity-Relationship model.

Palabras Clave: Modelación conceptual; Bases de datos; Restricciones de integridad; Lenguaje natural controlado; Modelo Entidad-Relación; SBVR.

Keywords: Conceptual Modeling; Databases; Integrity Constraints; Controlled Natural Language; Entity-Relationship Model; SBVR.

1. Introducción

Entre los enfoques pioneros en la modelación conceptual, se conoce el modelo Entidad-Relación (ER), creado por (Chen, 1976). Es ampliamente conocido y usado en la comunidad de bases de datos durante la etapa de modelación conceptual (Halpin & Morgan, 2008). Sin embargo, es limitado en cuanto a las restricciones de integridad (RI) que es capaz de documentar (Badia, 2004; Nijssen, Duke, & Twine, 1990). Tales limitaciones fueron apuntadas por Nijssen (Nijssen et al., 1990), quien propuso un método alternativo conocido como NIAM. No obstante, quizás debido a haber encontrado un balance adecuado entre la expresividad y la sencillez (Badia, 2004), ha sido el modelo ER quien ha prevalecido.

Para ilustrarlo, considérese una situación, en la cual se tiene una cadena de sucursales bancarias y sus empleados, con algunas restricciones a las cuales debe estar sujeta, y se necesita realizar un modelo conceptual:

1. Un empleado tiene nombre, año de nacimiento y salario.
2. Una sucursal bancaria tiene nombre y salario mínimo para todos sus empleados.

DEL 23 AL 30 DE JUNIO DEL 2019.
CAYOS DE VILLA CLARA. CUBA.

3. Cada empleado trabaja en solo una sucursal bancaria.
4. En cada sucursal bancaria trabaja al menos un empleado.
5. El salario especificado para cada empleado tiene que ser mayor que el salario mínimo especificado para la sucursal bancaria en la que trabaja tal empleado.

Si se sigue el enfoque del modelo Entidad-Relación para modelar conceptualmente la situación anterior, entonces es posible obtener un esquema como el de la Figura 1.



Figura 1 Esquema Entidad-Relación. Fuente: elaboración propia.

Como puede observarse, tal esquema es capaz de representar los requisitos desde el 1 hasta el 4, mientras el 5, una restricción muy simple que garantiza que los valores registrados de los salarios de los empleados seas válidos, no es posible expresarla. Ello conduce a dos alternativas:

- Delegar la responsabilidad de su representación al programador, por medio de algún tipo de lenguaje procedural que es incomprensible por el experto del dominio, quien es el que solicitó tales requerimientos. Esto pudiera generar una implementación poco fiel, debido a la incapacidad del experto del dominio de validar el código del programador, quien pudiera tener una comprensión diferente.
- Obviar la restricción 5, lo cual conduce inevitablemente a un sistema de base de datos que almacena y brinda información falsa.

La verdadera dimensión del problema de obviar o delegar la responsabilidad de representación, se aprecia si se tiene en cuenta que las RI representan más del 90% de la definición de una base de datos (Thalheim, 2011).

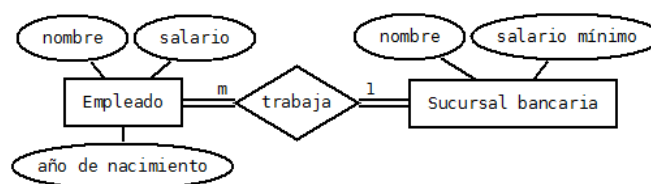
Otros enfoques semánticos, tales como el *Object-Role Modeling*, proveen de mayor capacidad para representar los requisitos del dominio desde la perspectiva de los datos (Halpin & Morgan, 2008). No obstante, a pesar de que es más expresivo y estable que el modelo ER, está menos extendido. Por su parte, UML (*Unified Modeling Language*) incluye el diagrama de clases, muy similar al modelo ER, y a OCL (*Object Constraint Language*), un lenguaje muy completo para

especificar restricciones. Sin embargo, OCL ha sido criticado por ser complejo y poco legible (Bajwa, Bordbar, & Lee, 2014).

Otros autores han optado por extender el modelo ER mediante lenguajes nativos de características naturales. Simsion y Witt proponen (2005) una serie de plantillas para expresar RI directamente sobre la base de los componentes del modelo ER. Tales plantillas corresponden mayormente a restricciones estructurales, y para las restricciones sobre datos solo ofrece una plantilla muy general, orientada a su documentación, que no es apta para la transformación automática. Por ello, investigadores de *Model Driven Architecture* (MDA) se han centrado en el uso de SBVR (*Semantics of Business Vocabulary and Business Rules*) para la especificación de requisitos mediante un lenguaje natural (Bajwa & Shahzada, 2017; Hnatkowska & Alvarez-Rodriguez, 2017; Jesus & Melo, 2014; Selway, Grossmann, Mayer, & Stumptner, 2015).

Los enfoques basados en hechos, tales como ORM y NIAM, advierten sobre la necesidad de extender la expresividad de los lenguajes conceptuales mediante una forma de expresión cercana a los expertos del dominio. Ello, en adición a la recomendación de MDA, crea la oportunidad para documentar aquellas RI sobre los datos, no expresadas en un esquema ER, sobre una base natural al tiempo que formal.

Así, se propone un método que permita la expresión de las RI identificadas en un dominio, a través de un esquema ER más un lenguaje natural controlado basado en SBVR. Específicamente, se realizan las siguientes contribuciones:

- Se conforma un lenguaje natural controlado que permite la expresión de las restricciones de integridad no representadas en un modelo ER (Sección 2.1). Está basado en los conceptos y reglas del estándar SBVR. Tal lenguaje es comprensible por un experto del dominio y puede ser interpretado por una máquina computadora.
- Se formula un conjunto de plantillas para guiar a modeladores y expertos del dominio en la especificación de restricciones de integridad basadas en conceptos representados en un modelo ER (Sección 3.1).
- Se establece la correspondencia entre los conceptos del modelo ER y el SBVR (Sección 3.2). En ella se toman en cuenta las diferencias entre ambos enfoques.

La factibilidad de la propuesta se analiza mediante un caso de estudio (Sección 3.3).

DEL 23 AL 30 DE JUNIO DEL 2019.
CAYOS DE VILLA CLARA. CUBA.

1.1 Modelación conceptual

Los modelos conceptuales son aquellos que mantienen total independencia de los detalles de implementación, lo cual incluye al sistema gestor de bases de datos (SGBD) de destino. En (Halpin & Morgan, 2008) el modelo conceptual es una descripción del UoD, por lo que es independiente del sistema que pueda ser construido. En cambio, los modelos lógicos presuponen un conocimiento subyacente del SGBD de destino. Así, el modelado conceptual es el proceso de descripción precisa y clara del universo de discurso, pensado idealmente como una tarea preparada para las personas en lugar de las máquinas.

1.2 Las restricciones de integridad

Las RI son expresiones basadas en condiciones booleanas que, bajo ciertos mecanismo creados para ello, si son satisfechas entonces se podrá tener cierta confianza sobre la integridad de un sistema de información (Olivé, 2007).

Específicamente el término integridad es entendido de diversas maneras en la literatura. Para (Olivé, 2007) es un concepto amplio, relacionado con la validez y la completitud. Ello implica que un sistema posee integridad si todos los datos contenidos son verdaderos y están presentes todos aquellos considerados como relevantes. Por tanto, las RI son imprescindibles para que cualquier sistema alcance algún grado de integridad.

1.2.1 Las restricciones en el modelo ER

De acuerdo a (Simsion & Witt, 2005), el modelo ER es capaz de expresar solo las restricciones siguientes:

- Restricciones de integridad referencial, las cuales están implícitas en cada interrelación.
- Restricciones de cardinalidad.
- Opcionalidad u obligatoriedad de las interrelaciones.
- Varias restricciones sobre qué entidades pueden estar asociadas con otras.
- Restricciones de dominio (discreto) sobre un atributo.

Una RI de datos, lo que Witt conoce como *data rule* (regla de datos) (Witt, 2012), es aquella que limita los datos respecto a su ausencia o presencia, la cantidad de ellos, o la forma o rango en que se encuentran. Por tanto, son restricciones que el modelo ER debería reconocer dado que su uso principal es el de herramienta de diseño conceptual de bases de datos.

Información de contacto

convencionuclv@uclv.cu
www.uclv.edu.cu

DEL 23 AL 30 DE JUNIO DEL 2019.
CAYOS DE VILLA CLARA. CUBA.

2. Metodología

Un lenguaje natural controlado (LNC) es aquel lenguaje construido, basado en algún lenguaje natural, más restrictivo en lo concerniente al léxico, sintaxis o semántica, mientras se preserva la mayoría de sus propiedades naturales (Kuhn, 2014). Evidentemente, un LNC es comprensible por ambas audiencias, la técnica y la del negocio. Tiene mayor precisión y simplicidad en la expresión de los conceptos y sus relaciones, mientras mantienen una naturalidad y expresividad adecuadas para la tarea de servir como puente de comunicación entre los modeladores y los expertos del dominio. Su ventaja está precisamente, frente a los verdaderos lenguajes naturales, en su condición de controlados. El beneficio añadido es la posibilidad de transformar las RI expresadas en algún LNC, hacia tecnologías específicas de forma automática, gracias a las restricciones impuestas sobre el lenguaje.

La idea para abordar el problema de la limitación del modelo ER, es usar un LNC apropiado para expresar la mayoría de las RI identificadas en el dominio. Debe ser comprensible tanto por lo modeladores como por el experto del dominio y lo suficientemente preciso como para servir a la transformación automática hacia versiones implementadas.

2.1 El lenguaje natural controlado

El SBVR es una especificación de la OMG (*Object Management Group*) (OMG, 2017). No es en realidad un LNC, sino una manera disciplinada y formalizada para compartir el vocabulario y reglas del negocio entre organizaciones y herramientas de software.

El SBVR es entonces garantía de que cualquier medio de expresión, como puede ser un LNC, tiene una expresividad alta, equivalente a la lógica de primer orden y, por tanto, capaz de definir las RI identificadas en un dominio. Asimismo, el grado de naturalidad alcanzado será el suficiente como para que cualquier humano con conocimientos lingüísticos básicos sobre la legua base del LNC, sea capaz de formular sentencias sencillas bien formadas gramaticalmente, de manera que pueda leerse de forma natural.

RuleSpeak, un LNC creado por Ronald Ross para su enfoque de reglas de negocio (Ross, 1997), tiene versiones en español (Catalá Cervera, 2009) y conformidad con el estándar SBVR (refiérase al Anexo E en (OMG, 2017)). Ha sido, además, aplicado ampliamente en la industria.

Información de contacto

convencionuclv@uclv.cu
www.uclv.edu.cu

DEL 23 AL 30 DE JUNIO DEL 2019.
CAYOS DE VILLA CLARA. CUBA.

Dado que se ha elegido a RuleSpeak en conformidad con SBVR, en lo adelante, se utiliza SBVR-RS para referirse a la plataforma sobre la cual se expresan, representan y estructuran los significados de las RI.

2.2 Escritura de las restricciones en un lenguaje natural controlado

Cuando se escribe una RI mediante una CNL, no se sigue ningún método formal. En realidad, es un proceso guiado por recomendaciones o principios que rigen la construcción “adecuada” de las restricciones (Witt, 2012). Una aproximación muy utilizada es la de las plantillas. Estas son estructuras sintácticas posibles en un LNC, y se comportan como patrones que rigen la forma posible de una sentencia, a la vez que crean un modo organizado y consistente de expresar las restricciones (Catalá Cervera, 2009).

3. Resultados y discusión

Las plantillas que se describirán están basadas en las propuestas por la versión al español de RuleSpeak, combinadas con las descritas por Witt (Witt, 2012), todo fundamentado en los preceptos y terminología elaborados por SBVR.

Además, se muestra la correspondencia obtenida entre SBVR y ER, necesaria para basar las RI en los términos expresados a través del esquema ER. Luego se muestra a través de un caso de estudio cómo expresar las RI con ayuda de las plantillas propuestas.

3.1 Plantillas para las RI

Para las RI objeto de estudio, es necesario establecer una clasificación que ayude en el proceso de escribir aquellas con estructuras similares. En (Witt, 2012), aparece descrita una muy detallada taxonomía con tal propósito. De la cual es interés la clasificación al interior de las RI sobre datos (Figura 2).



Figura 2 Clasificación de las restricciones de integridad.

DEL 23 AL 30 DE JUNIO DEL 2019.
CAYOS DE VILLA CLARA. CUBA.

El primer tipo son las restricciones de rango, en las que se requiere que ciertos valores estén dentro de un rango abierto o cerrado, con una o dos cotas. Por ejemplo:

La cantidad del pedido especificado para cada producto en cada pedido online tiene que ser al menos 1.

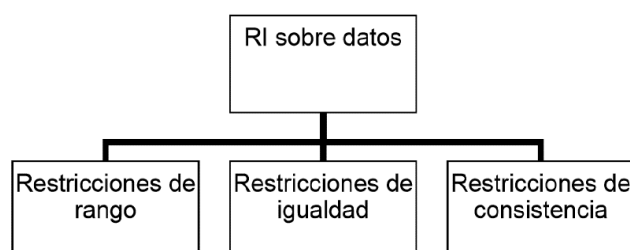
Para ellas, basadas en la propuesta de Witt (2012) y en las recomendaciones de Catalá Cervera (2009) sobre las palabras claves más adecuadas en idioma español para escribir las RI de interés, se propone la plantilla de la Figura 3.

```
{El|La|Cada} <atributo>  
especificad{o|a} {{en|para} {el|la|cada} <atributo complejo>|}  
en cada <tipo de entidad>  
tiene que ser <operador de desigualdad <object> {y <operador de desigualdad> <object>|}
```

Figura 3 Plantilla para restricción de rango.

Tanto atributo como atributo complejo, no son términos de SBVR, sino definiciones basadas en él y que se corresponden con los atributos simples y compuestos en modelo ER respectivamente. No obstante, las correspondencias destacadas con el modelo ER están centradas en los conceptos en lugar de las expresiones. Por tanto, solo es necesario conocer el concepto de SBVR que media, y en este caso es term, al que le corresponden los conceptos de atributo o tipo de entidad en el modelo ER.

La parte de la plantilla <tipo de entidad>, es un término usado para referirse al registro en el que el dato es requerido; y que en el modelo ER está representado por un tipo de entidad. De manera opcional, puede que se acompañe de una oración subordinada que califica al sustantivo representado por el término.

Por último, el <object> es simplemente lo que sigue a la frase verbal de la restricción, y en este caso es una sentencia relativa al límite de rango. Existen dos tipos de límites de rango, los fijos y los variables. En los fijos, el límite siempre es un numeral, mientras que en los variables es algún término relacionado con el término restringido.

La notación coloreada típica de los LNC basados en SBVR, y las posiciones de cada elemento en la plantilla se muestra en la Tabla 1.

DEL 23 AL 30 DE JUNIO DEL 2019.
CAYOS DE VILLA CLARA. CUBA.

Tabla 1 Estilo aplicado a los tipos de posición en las plantillas.

Posición	Descripción
<Término>	Indica que un término apropiado puede sustituir esta posición en una plantilla. Un término es un sustantivo con un significado determinado en el UoD. Además, designa un noun concept .
<Literal>	Indica que cualquier valor numérico, textual, de fecha, de hora o categoría puede sustituir esta posición en una plantilla. Los literales designan a los individual concept .
<Fraser verbal>	Indica que una forma, o frase verbal, o preposición puede sustituir esta posición en una plantilla. Una frase verbal designa un verb concept .
<Palabra clave>	Representan un símbolo lingüístico para construir sentencias y definiciones.
<Símbolo>	Se refiere a una subplantilla. En cualquier posición donde se encuentre, debe aplicarse la plantilla a la que se refiere.

Fuente: elaboración propia.

Otras plantillas son posibles si se siguen las clasificaciones de la Figura 2. Precisamente en la Figura 4 se muestran aquellas que corresponden a las restricciones de igualdad y de consistencia. Las primeras obligan a que cierto contenido sea igual o diferente a otro contenido, es decir, se comparan los valores de atributos de un mismo tipo de entidad. Las de consistencia, por su parte, son solo una manera de expresar las restricciones de rango o de igualdad, de manera que los elementos restringidos aparezcan como sujetos en la sentencia. Estos elementos

<p>{El La Cada}<atributo> especificad{o a}{ {en para} {el la cada}<atributo complejo> } en cada<tipo de entidad> tiene que ser<operador de igualdad><object></p> <p>(a) Restricciones de igualdad</p>	<p>{El La Cada} combinación de [<atributo>, y] especificad{o a}{ {en para} {el la cada} <atributo complejo> } en cada<tipo de entidad> {<qualifying clause> } tiene que ser tal que<sentencia condicional></p> <p>(b) Restricciones de consistencia sobre combinación de elementos</p>
<p>{El La Cada} conjunto de <elemento> especificad{o a}{ {en para} {el la cada} <atributo complejo> } en cada<tipo de entidad> {<qualifying clause 1> } tiene que {ser{el mismo que diferente de} incluir} el conjunto de <elemento> {<qualifying clause 2> }</p> <p>(c) Restricciones de consistencia sobre un conjunto de elementos</p>	<p>El número de <elemento> especificad{o a}{ {en para} {el la cada} <atributo complejo> } en cada<tipo de entidad> {<qualifying clause> } tiene que ser{<operador de desigualdad> <operador de igualdad>}<object></p> <p>(d) Restricciones de consistencia sobre la agregación de un conjunto de elementos</p>

Figura 4 Otras plantillas. Fuente: elaboración propia.

DEL 23 AL 30 DE JUNIO DEL 2019.
CAYOS DE VILLA CLARA. CUBA.

La variante de restricción de consistencia sobre un conjunto de elementos se crea para permitir la expresión de comparaciones de conjuntos de ocurrencias de tipos de entidad. También se puede restringir la cardinalidad del conjunto de ocurrencias. Para ello se crea la plantilla de restricción de consistencia sobre la agregación de un conjunto de elementos.

3.2 Correspondencia entre SBVR y ER

Aunque se afirma que ambos son modelos conceptuales (Halpin & Morgan, 2008), SBVR está basado en un modelo diferente al de los esquemas ER. Según la propia especificación (OMG, 2017), es el modelo de hechos la base de SBVR. No obstante, el modelo de hechos se puede usar de base para la creación de un esquema ER con términos más similares a los usados por el personal del negocio (Witt, 2012). Ello posibilita encontrar una correspondencia entre ellos.

Por tanto, en la Tabla 2 se muestra una correspondencia entre los conceptos del modelo de hechos y los del modelo ER, obtenida por medio del establecimiento de una correspondencia semántica entre los componentes de ambos modelos. En este caso, los conceptos usados provienen de la interpretación que se realiza del modelo de hechos en SBVR.

Tabla 2 Correspondencia entre ER y SBVR.

Modelo ER	Significado en SBVR
Tipo de entidad	general concept
Atributo	verb concept role of the property association
Asociación entre tipo de entidad y un atributo binario	unary verb concept
Tipo de interrelación	binary verb concept
Tipo de interrelación n-aria	verb concept
Asociación entre tipo de entidad y uno de sus atributos no numéricos	property association

Fuente: elaboración propia.

La Tabla 2 es un paso imprescindible para lograr una transformación hacia otros lenguajes, pues hace posible identificar sobre cuáles elementos de un esquema ER es construida cierta restricción.

3.3 Caso de estudio

A partir de las correspondencias de la Tabla 2, el proceso de obtención de un esquema conceptual que incluya un esquema ER más un conjunto de RI expresadas en SBVR-RS, se puede resumir en:

DEL 23 AL 30 DE JUNIO DEL 2019.
CAYOS DE VILLA CLARA. CUBA.

1. Modelar un esquema ER.
2. Por cada RI, clasificarla de acuerdo a la Figura 2.
3. Comprobar la conformidad de la regla SBVR-RS respecto al esquema ER.

Para comprobar que este proceso es válido, se toma como punto de partida el esquema de la Figura 1, por lo que se supone cumplido el primer paso.

Ahora, supóngase que, además de los requerimientos en los que se basó la construcción de esquema ER, se han identificado dos RI que no pueden ser expresadas por causa de las limitaciones en este modelo, y que se expresan de manera informal como sigue:

R1: Todos los empleados tienen que haber nacido después de 1984.

R2: El salario de los empleados tiene que ser mayor que el salario mínimo especificado por la sucursal bancaria en la que trabajan tales empleados.

Como se observa, en R1 lo restringido es el año de nacimiento de cada empleado, por lo que se pretende modelar una restricción de rango. Por tanto, se reescribe la RI según la Figura 3:

El año de nacimiento especificado para cada Empleado tiene que ser posterior a 1984.

De manera similar ocurre con R2, con la diferencia de que lo restringido es el salario de cada empleado. Por tanto, sigue siendo una restricción de rango, pero con un límite variable de acuerdo con el salario de la sucursal bancaria a la que pertenece. En consecuencia, debe ser escrita también según la plantilla de la Figura 3.

El salario especificado para cada Empleado tiene que ser mayor que el salario mínimo especificado para la sucursal bancaria en que trabaja tal Empleado.

Como el vocabulario del dominio está representado por medio de un esquema ER, es necesario descubrir a qué términos se refiere cada RI. Si se utiliza la correspondencia de la Tabla 2 para cada restricción, entonces es posible identificar el conjunto de los términos (T) y el de las frases verbales (V). Para R1, tales conjuntos quedan como sigue:

- T: año de nacimiento, Empleado.
- V: especificado para, ser posterior a.

DEL 23 AL 30 DE JUNIO DEL 2019.
CAYOS DE VILLA CLARA. CUBA.

Los términos en el conjunto T, pueden corresponder tanto a atributos como a tipos de entidades. En este caso, *año de nacimiento* y *Empleado* guardan correspondencia con los respectivos elementos de igual nombre en el esquema de la Figura 1.

Por su parte, en el conjunto V, *especificado para* es el unary verb concept que corresponde a la asociación entre el atributo *año de nacimiento* y el tipo de entidad *Empleado*, mientras que *ser posterior a* es el concepto principal en el que se basa la restricción para comparar el rol de fecha del término *año de nacimiento* con la fecha de 1984, por lo que no es necesario que tenga una correspondencia con ningún elemento del esquema ER.

En consecuencia, se puede afirmar que existe conformidad de R1 con el esquema de la Figura 1, pues cada uno de sus componentes tiene un elemento correspondiente en el esquema.

El mismo proceso de comprobación se le debe realizar a R2. Para ello se identifican los términos y las frases verbales. Los conjuntos T y V que corresponden a R2 son:

- T: salario, empleado, salario mínimo, sucursal bancaria.
- V: especificado para, ser mayor que, especificado para, trabaja.

De igual manera, mediante la Tabla 2 y con base en el esquema de la Figura 1, se logran identificar los elementos del esquema a los que corresponde cada término de R2, la cual es bastante directa en este caso.

El conjunto V de R2 contiene el concepto principal *ser mayor que* en que se basa la restricción para comparar. Por su parte, *trabaja* es el binary verb concept que relaciona a los términos *empleado* y *sucursal bancaria* y que, a partir de la Tabla 2, es posible afirmar que corresponde al tipo de interrelación del mismo nombre en la Figura 1.

Debe notarse además, que *especificado para* se repite. Ello no es accidental, y es que son dos frases verbales diferentes, pues relacionan conceptos distintos. Una relaciona a *empleado* con *salario*, mientras que la otra a *salario mínimo* con *empleado*.

El resultado de la comprobación para R2 es satisfactorio, pues no existe ningún elemento del conjunto T que no tenga correspondencia con algún otro del esquema ER en que se basa. Asimismo, cada elemento de V asocia dos términos de T que también están asociados en el esquema ER. Por tanto, R2 también es válida.

El mismo proceso es aplicable a las restricciones cuyas plantillas se muestran en la Figura 3, por lo que no resulta necesario mostrarlo. Al mismo tiempo, nótese que este proceso es factible solo para las RI sobre datos.

4. Conclusiones

Los LNC, con base en las características analizadas, resultan apropiados para la modelación conceptual. En especial, SBVR-RS en conjunto con el modelo ER, es una propuesta factible para expresar RI identificadas en el dominio. Dada la independencia que ofrece SBVR entre expresión y significado, es posible el cambio de idioma y la transformación hacia otros lenguajes con un enfoque centrado en el concepto más que en la sintaxis.

El caso de estudio mostró que las plantillas en SBVR-RS posibilitan la expresión de las RI de forma comprensible por una persona humana, y la validación por parte del experto del dominio. Con la clasificación de las RI es posible identificar la plantilla apropiada y, con base en el vocabulario representado en un esquema ER y apoyado en la correspondencia entre los elementos de este modelo con los de SBVR, escribir la RI y comprobar que está basada en el vocabulario representado mediante un esquema ER.

El uso combinado de SBVR-RS y el modelo ER resultó ser más expresivo, pues se lograron representar también las restricciones sobre datos. Con ello, se tiene una alternativa para modelar conceptualmente que, en lugar de crear un nuevo modelo, se apoya en el uso coherente de los ya existentes, sin abandonar un enfoque tan popular y tradicional como el ER.

Debido a las capacidades de SBVR, este enfoque podría ser extendido para incluir otros tipos de restricciones, tales como las restricciones dinámicas. El resultado sería una herramienta muy expresiva para documentar los requisitos desde la perspectiva de los datos, que los modeladores podrían utilizar tanto para el diseño de bases de datos como para su implementación derivada automáticamente y la comunicación con el experto del dominio.

5. Referencias bibliográficas

1. Badia, A. (2004). Entity-Relationship modeling revisited. *ACM SIGMOD Record*, 33(1), 77–82.

DEL 23 AL 30 DE JUNIO DEL 2019.
CAYOS DE VILLA CLARA. CUBA.

2. Bajwa, I. S., Bordbar, B., & Lee, M. (2014). OCL Usability: A Major Challenge in Adopting UML. En *Proceedings of the 3rd International Workshop on Realizing Artificial Intelligence Synergies in Software Engineering* (pp. 32–37). New York, NY, USA: ACM. <https://doi.org/10.1145/2593801.2593807>
3. Bajwa, I. S., & Shahzada, M. A. (2017). Automated Generation of OCL Constraints: NL based Approach vs Pattern Based Approach. *Mehran University Research Journal of Engineering & Technology*, 36(2), 243-254.
4. Catalá Cervera, A. (2009). Plantillas básicas de RuleSpeak. Especificando reglas del negocio en lenguaje natural en castellano. v1.5. Recuperado de <http://www.rulespeak.com/es/>
5. Chen, P. P.-S. (1976). The Entity-Relationship Model—Toward a Unified View of Data. *ACM Transactions on Database Systems (TODS)*, 1(1), 9–36.
6. Halpin, T., & Morgan, T. (2008). *Information Modeling and Relational Databases* (2.^a ed.). San Francisco, CA, USA: Morgan Kaufmann Publishers Inc.
7. Hnatkowska, B., & Alvarez-Rodriguez, J. M. (2017). Business Rule Patterns Catalog for Structural Business Rules. En L. Madeyski, M. Śmiałek, B. Hnatkowska, & Z. Huzar (Eds.), *Software Engineering: Challenges and Solutions* (pp. 3-16). Springer International Publishing. https://doi.org/10.1007/978-3-319-43606-7_1
8. Jesus, J. S. de, & Melo, A. C. V. de. (2014). Business Rules: From SBVR to Information Systems. En F. Fournier & J. Mendling (Eds.), *Business Process Management Workshops* (pp. 489-503). Springer International Publishing. Recuperado de http://link.springer.com/chapter/10.1007/978-3-319-15895-2_42
9. Kuhn, T. (2014). A Survey and Classification of Controlled Natural Languages. *Computational Linguistics*, 40(1), 121-170. https://doi.org/10.1162/COLI_a_00168
10. Nijssen, G. M., Duke, D. J., & Twine, S. M. (1990). The Entity-Relationship Data Model Considered Harmful. En P. Zunde & D. Hocking (Eds.), *Empirical Foundations of Information and Software Science V* (pp. 109-130). Springer US. Recuperado de http://link.springer.com/chapter/10.1007/978-1-4684-5862-6_10
11. Olivé, A. (2007). *Conceptual Modeling of Information Systems*. Berlin: Springer.
12. OMG. (2017, mayo 5). Semantics of Business Vocabulary and Business Rules (SBVR) v 1.4. Recuperado de <http://www.omg.org/spec/SBVR/1.4/PDF>
13. Ross, R. G. (1997). *The business rule book: classifying, defining and modeling rules* (2.^a ed.). Business Rule Solutions, Inc.
14. Selway, M., Grossmann, G., Mayer, W., & Stumptner, M. (2015). Formalising natural language specifications using a cognitive linguistic/configuration based approach. *Information Systems*, 54, 191-208. <https://doi.org/10.1016/j.is.2015.04.003>
15. Simsion, G. C., & Witt, G. (2005). *Data Modeling Essentials* (3.^a ed.). San Francisco, USA: Morgan Kaufmann Publishers.
16. Thalheim, B. (2011). Integrity constraints in (conceptual) database models. En *The evolution of conceptual modeling* (pp. 42–67). Springer. Recuperado de http://link.springer.com/chapter/10.1007/978-3-642-17505-3_3
17. Witt, G. (2012). *Writing Effective Business Rules* (1.^a ed.). USA: Morgan Kaufmann.